Николай Алексеев

Лесная сказка...

Литературный клуб Исеть

2023

Алексеев Николай Владимирович, Рязань

Родился 23-го мая 1952 года в городе Москве

Член Российского Союза писателей

Лесная сказка…

© Copyright: Николай Алексеев, 2023, http://literklubisety.ucoz.com/

Лесная сказка...

Из кучи разных обещаний,
И слов камзола не сошьёшь.
И люди сильно обмельчали.
Куда ни глянешь, всюду ложь.
Умеют люди строить глазки,
Наобещать и дела нет.
Я написал лесную сказку,
В которой не был много лет.
В ней ничего не обещают.
Баба Яга и лессовет
Делами сами заправляют
Без обещаний много лет.
Лесной народ живёт не хуже
Тех, кто в правлении сидит.
Живёт себе, живёт не тужит,
На всё с улыбкою глядит.
И вы возможно улыбнётесь,
Лесную сказку прочитав.
И всё ж в конце концов поймете,
Что это всё не ерунда.
Я в это раз, как и бывало,
Всё рифмы выбрал до конца.
Начну ж рассказывать сначала.
Вход начинается с крыльца.
Когда начало всё
прочтёте
Про Бабку Ёжку про лесной народ,
Вы в завершении найдёте
Главу про этот Новый Год.

Лесная сказка...

Часть первая

У леса на опушке
Стоит, дымит избушка...
Стоит на курьих ножках,
Живёт в ней бабка Ёжка.

-------"------

Пришла красавица зима,
Метель весёлая кружится,
Из шапок снега на домах
Парной дымок печей клубится...

Мерцают в окнах огоньки
За канителями узоров...
А в доме бабушки Яги
Сегодня много ревизоров.

Кащей и леший, кот Баюн,
И вся лесная братия...
Проверить взялись самогон,
На градус восприятия ...

Шумит, гуляет балаган,
В избе на тонких курьих ножках,
Пустеет самогона жбан,
Летает где-то бабка Ежка....

Решила в ступе полетать,
Размять свои чресла и кости,
Ну, не могла бабуся знать,
Что к ней наведаются гости.

Летит над лесом, чует нюх,
Что что-то в воздухе не ладно!
Ворона наземь с дуру плюх,
И каркнула - Как шоколаааадно..!

© Copyright: Николай Алексеев, 2023, http://literklubisety.ucoz.com/

Внизу косой бежит не так,
Не по обычному виляет...
Кабан разбил себе пятак,
И волк по заячьи икает...

Лиса залезла на сосну.
Я всех имела - распевает.
Забраться хочет на луну...
Ну, ничего не понимает!

Над лесом стелется туман,
И чует бабка носом запах,
Какой-то в нём сидит обман...
В каких- то лес не добрый лапах...

Спешит Яга, скорей домой,
А там, у леса на опушке
Лесная братия запой
Устроила в её избушке.

И из трубы идёт дымок,
В нём градус явно не морозный
На лес туманом белым лёг.
Вот от чего там всё курьезно!

Влетела бабка, сходу в бой.
В избе стоит сивушный запах,
Кого ведром, кого метлой,
В Кащея запустила тапок...

За хвост схватила Баюна,
Швырнула, раскрутив в окошко...
Эх, празднику пришла хана!
Пойду гулять три дня по кошкам...

Кикимору нашла в углу.
Со Змием спьяну лобызались
А Змий трехглавый ни гу-гу!
Три головы, так нализались!

Так вместе их сковордой
До самой двЕри провожала...
Уплыть хотел сам водяной-
Ему поленом и досталось...

А леший под столом притих.
Он думал бабка не заметит,

© Copyright: Николай Алексеев, 2023, http://literklubisety.ucoz.com/

Но вот уже сапог летит,
Свой след на заднице отметил...

Так в сапоге одном ушёл
Кащей до дому ковыляя-
Я ж в гости просто так зашёл,
За что меня так провожают....

Ну, хорошо, что я Кащей.
Другой бы мог и простудиться.
Гнать тапком рваным из гостей!
Могла б бабуля постыдиться!

А бабка Ежка поостыв,
Уже спокойно рассуждала-
Про жбан с сивухой позабыв,
Что "Яд !" на нём не написала...

Гнала для них же самогон,
Чтобы гостей лесных приветить....
Через неделю Новый год!
По человечески отметить....

Ну, что поделать, чехарда...
И надо ставить снова брагу...
А что такого? Ерунда!
Придут, найдут в себе отвагу...

Когда споили целый лес,
Я чуть со ступы не упала!
В зверей вселился чисто бес...
Такого сроду не видала...!

Вернётся старый плут Баюн,
Не всё ему ходить по кошкам....
Опушка леса, на краю...
И тишь, и гладь на курьих ножках....

© Copyright: Аленик, 2017
Свидетельство о публикации №117112404326

Лесная сказка
продолжение

Наварила бабка
Новый самогон,

На куриных лапках
Домик, как амвон.

Хоть они прохвосты,
Выбора то нет!
Пригласила в гости
Весь лесной совет.

За столом молчанье,
Ждут в полночи речь,
Время обещаний
Стали все стеречь.

Без пяти двенадцать.
Вот и началось!
С Новым годом "братцы"!
Чтоб вам всем жилось!

Смотрят Змий на это,
Аж трёхглавый член,
Член из лесссовета,
Не какой то хрен!

Головы на месте,
Но понять не смог,
Всеми сразу вместе,
Ними занемог.

Каждый раз ведь клёво,
Вроде говорит,
А в лесу хреново,
Каждый год горит.

Объясняет леший -
Ты Кащей, простак!
Чтобы не навещал,
ПоварИть мастак!

Прерывает бабка -
Говорит - Не сметь!
Президент, он лапка!
Как умеет петь....!

Пенсию мне платит,
Только не досуг,
Их мне не где тратить,
Вот, кладу в сундук.

Покосились гости
На сундук Яги,
Мож сыграем в кости?!
Мымра говорит.

Ёжка аж зашлася -
Бабку обдурить?!
Мымра враз нашлася-
Можно пошутить?!

Спор вдруг прекратился,
Вот куранты бьют,
Всё! Наговорился!
Праздничный салют!

И на курьих ножках
Воцарился мир!
В доме понемножку
Разгулялся пир!

Понапрасну спорить,
Время тратить зря!
Счастья всем Вам море!
С первым января!

Пляшут вокруг ёлки
Посреди двора
Звери, даже, волки!
Новый Год! Ура!

Пьют, гуляют, тосты...
Ёжка во хмелю,
Дорогие гости!
Я Вас всех люблю!

Там, в лесу на ножках
В радостях, в беде,
В маленькой избушке
Всё, как у людей!

© Copyright: Аленик, 2017
Свидетельство о публикации №117123106576

продолжение следует

Лесная сказка

Продолжение

Пригласила Бабка Ёжка
Погулять ещё немножко
Всех зверей и лессовет,
Праздник это или нет?!
Встретить Старый Новый Год,
Оказать ему почёт!
Наварила самогону,
Да покрепче, с перегоном!
Уж гулять, так уж гулять!
Год покрепче отмечать!
На поляне, на опушке,
Рядом с бабкиной избушкой,
Гости весело гуляют,
И гостей ещё встречают.
Еж приехал на санях!
А иголки дыбом, страх!
Вот лягушка на метле,
А Иван за ней в седле...
Старый год навеселе!
Заяц, уж совсем косой,
Не бельмесит головой.
Скачет влево, скачет вправо,
То по снегу давай плавать...
Ничего не понимает,
Волка матом поливает!
Волк в каком то странном трансе,
И не думает о зайце.
У него перед глазами

© Copyright: Николай Алексеев, 2023, http://literklubisety.ucoz.com/

Василиса и с козлами!
Ночью ехала на нём,
А теперь с козлами, днём!
Даром время не теряя ,
Змий по рюмкам разливает
Самогон на трёх персон.
Головы то три! Все, он!
А Кащеюшка притих,
Пил как змий, аж за троих!
А развратник старый кот
Баюн к выдре пристаёт.
Та с такого интересу,
На трубу избы залезла.
Сдуру кот хотел за ней,
Но свалился у дверей.
У Кикиморы глаза!
Дыбом встанут волоса!
Стоит только раз взглянуть,
И паров её вдохнуть.
Водяной пары вдыхает,
Всяк по своему бухает!
Из людей один Иван.
Нализался, в доску пьян!
Что об этом говорить?!
Не умеют люди пить!
Вон барсук сидит, и тот,
Самогон, как воду пьёт!
И сорока не пьянеет,
В меру все в лесу хмелеют.
Рассуждает бабка Ёжка,
Попивая понемножку.
Ну, немного пошумят...
Кот Баюн слегка помят,
От того, что ходит к людям,
По ночам в деревне блудит.
Видно там и навидался,
Как народ вдрызг нализался.
Ну, а так, у нас порядок!
Нет людских у нас повадок.
Старый встретим Новый год,
Всё потихому пойдёт.
Там, у леса, на опушке
Дом стоит бабы Ягушки,
Там на маленькой поляне,
Всё по чести, не буянят!
Мирно все живут в лесу,
Всё, как, вроде, у людей,
Но по мягче, подобрей.

© Copyright: Николай Алексеев, 2023, http://literklubisety.ucoz.com/

Здесь друг друга берегут,
И тепло в лесу, уют...
Все здесь сказочно живут!
Сказки пишут, только ТУТ !
Я к ним тоже заглянул,
Самогону навернул...
Здесь тепло нашёл и ласку.
А потом засел за сказку.
Написал, что видел сам!
Верьте люди чудесам !

Copyright: Аленик, 2018
Свидетельство о публикации №118011204391

Продолжение лесной сказки

Год прошёл и вот опять
Я отправился к избушке
Снова Новый Год встречать
У леса на опушке:

Зима, декабрь, а в избе
На курьих ножках
Сидят на лавочках везде
Лесной совет и Бабка Ёжка.
Всех Ягуся собрала
Решать насущные вопросы,
Речь такую завела
Немного с перекосом -
Вот и год уже пролетел!
Много натворили дел!
Теперь, одна у нас забота,
Очередного встреча года!
Тут мне пришла одна идея.
Что, если злата не жалея,
Мы соберём корпоратив,
Звёзд из "элиты" пригласив?!
Киркоров Филя, Коля Басков....,
Смотреться будут в нашей сказке!
Я клип смотрела их недавно.
Повеселят они нас славно!
Тут встрял Кашей Бессмертный -
Да, за такие деньги!
Я Вам такое отчебучу!
Всех звёзд эстрадных круче!
Сиди уж! - бабка говорит.
В запрошлый раз такое сотворил!

Ты сел, как язвенник за стол,
А без сапог домой пошёл...
Ну, извини, Яга, пардон!
Был первоклассный самогон!
Да, да - Кикимора сказала -
Такого в жизни не пивала!
И Водяной тут подхватил:
Я не закусывая пил!
Ну, вы лесные остолопы!
Да, им мой самогон до попы...
Цистерну даже наливай!
Им дорогое подавай!
Коньяк, вино....такого года!...,
И забугорного завода!
Да, на хрен нам такие звёзды?
Одумайся, пока не поздно! -
Ей Леший говорит в ответ -
Послушайся Лесной Совет!
И выкинь на фиг зомбоящик,
Ведь от него уже таращит!
Слыхал от умных я людей,
Что он для них, как лиходей.
В мозгах сверлит такие дыры!
Что в пору с них писать сатиры!
Тебя Ягуся уважаю!
Ну, что ещё сказать?! Не знаю.
Да, да! - Кот подхватил Баюн.
Уж, зомбоящика боюсь.
Я тут немного посмотрел,
По кошкам бегать расхотел!
Ну, что ж мой дорогой Совет,
Ведь мне уже немало лет.
На свете много повидала.
На ящик этот я чихала!
Раз не по нраву Филя с Колей вам,
Разделим всё напополам.
Я самогона наварю,
А ты Совет и кот Баюн
Придумайте программу,
Да разошлите телеграммы.
Быть может к нам приедет САМ,
Ну, тот, который часто там...,
С другими вместе выступает.
Вдруг захотят! А кто их знает?!
Ты что, Ягуся ? Ни за что!
Мы пропадём все ни про што!
Сказал Кащеич заикаясь -
Они леса уничтожают!

Твоей избушке срежут лапы,
Начнут из леса звери драпать...
Его услышала избушка,
И дверью хлопнула, как пушкой,
Всё сразу на пол повалились,
Но, без ущерба приземлились.
Да..., сложная задача!
Давайте всё переиначим -
Им телеграммы отменить!
Гостей с мозгами пригласить!
Иван царевич пусть приедет,
И цирк Никулина с медведем.
Говорят, что из людей
Нету клоунов добрей!
Крокодила не забудьте,
С Чебурашкой пусть прибудет.
Все нормальные ребята!
И Шепокле я буду рада.
Пускай играют на гармошке,
Повеселят народу ножки.
Ещё пусть Золушка приедет,
В хрустальных башмачках, в карете,
А с ней и принц, и мальчик паж,
Добрейший сказочный типаж!
Ну, и, конечно, пригласите
Кого вы видеть все хотите -
Дед Мороза со Снегуркой!
А для кота Баюна Мурку.
Проснулся сразу кот Баюн.
Я, что же, кошку не найду?!
Есть тут одна, и недалече.
Так душу греет, тело лечит..!
Вот, я её и приглашу.
Проблему эту сам решу!
Ну, ты Баюн не кипятить,
А если нравится женись!
Да, чтоб тебя на Новый Год
Взяла та киса в оборот!
Тут, весь Совет захохотал,
А кот Баюн и хвост поджал..
Шутить Ягуся обожала,
Как отсмеялись, продолжала -
Чтоб было поровну гостей
И из зверей, и из людей.
Лесные звери рады будут
Другим зверям, другому люду.
Давайте встретим Новый Год,
Так, чтобы наш лесной народ

Из сказки в сказке очутился!
Он славно нынче потрудился.
Живём мы тут без демократий,
Зато живём без бюрократией!
Зачем нам эта демократия?!
У нас лесхоз "Лесная братия"!
Так вы уж постарайтесь,
И на меня не обижайтесь!
Я вас на прочность проверяла.
Ну, всё! Закончили! Устала.
Совет поплёлся по домам
Решать насущные проблемы....
Пора заканчивать и нам.
Возьмём на время перемену...

© Copyright: Аленик, 2018
Свидетельство о публикации №1181223030

продолжение следует

Лесная сказка... (продолжение)

Вы снова в сказке! Да какой!
С пушистой снежною зимой!
У леса на опушке, у бабкиной избушки
На ель повесили игрушки,
И серпантин и конфетти,
Гирлянда лампочек горит...
Гуляет весь лесной народ,
И провожает Старый Год!
Избушка бабушки Яги
И та нарядная стоит.
Столы накрыты, всё сверкает,
И гости в сказку прибывают...
Двенадцать месяцев пришли
Дорогу к бабушке нашли!
И все двенадцать пили, ели,
Поочерёдно песни пели!
Как про весну запел Апрель,
Расцвёл под дубом старый пень!
Вот, прибыл новый экипаж,
А в нём приехал милый паж,
И Золушка, и добрый принц.
Как много здесь знакомых лиц!
Из самых разных русских сказок,
Вот, вылезают из салазок
И Айболит, и Бармолей,

И с ними множество зверей.
Приехал Гена крокодил,
С собой гармошку прихватил,
И с Чебурашкой вместе он
Запел про голубой вагон...
Прикатила Василиса,
А Кащей башкою лысой
Размышляет, как опять
В плен красавицу бы взять!
Ну, махнул старик излишка,
Вот и тЕплитца мыслишка....
Из деревни по сугробам
Кот Баюн привёл зазнобу.
Он Совету обещал,
Что с распутством завязал.
Можно верить или нет
Время даст на то ответ!
Змей Горыныч развлекая,
Для гостей салют пускает.
Как бы бед не натворил,
Ель бы с дуру не спалил!
И ворона и лиса
Трезвы обе.... Чудеса!.....
Видно вспомнили про то,
Как напились прошлый год.
Может бой курантов ждут,
Как шампанского нальют,
Когда гости соберутся,
Вновь проказники напьются.
Вот ещё одни салазки,
Гостья в них из старой сказки
Белоснежка в шубке новой,
С ней, конечно, все семь гномов.
Далеко хоть до Яги,
Всё ж приехали, смогли!
Цирк Никулина приехал,
Целый свет уже объехал,
А такого не видал!
И попасть сюда мечтал.
В цирке люди, как и в сказке,
На арене все без маски...
Как вкусны же пироги!
Доброй бабушки Яги!
Да, с грибами и с лучком!
Все мечтали о таком!
Грибы Леший насушил,
Лук Горыныч притащил.
Члены все из Лессовета

© Copyright: Николай Алексеев, 2023, http://literklubisety.ucoz.com/

Поучаствовали в этом.
Кикимора месила тесто,
Водяной делил замесы.
Бабка их пекла сама...
Пироги..., сойдёшь с ума!
Хотел Горыныч их испечь,
Но у него такая печь!
Три головы, как все дыхнут -
Труды напрасно пропадут!
Ему доверили салют.
Огни сверкают там и тут...
Глаза от радости блестят
И у людей, и у зверят!
Гуляет, празднует народ
И провожает Старый год!
Огни, хлопушки, мишура....
Но, Дед Морозу уж пора
На сказке этой появитъся,
И в гости к ним поторопиться.
Да! Вот сорока на хвосте,
Как из последних новостей,
Гостям весть с лёту принесла .
Невдалеке совсем была,
И видела, как Дед Мороз
Везёт подарки. Целый воз!
И только новость рассказала
От удивленья замолчала -
Из вихря снежного тумана
Въезжают сани на поляну!
Какие кони! Ай, да стать,
Словами их не описать.
На них серебряные сбруи,
И в гривах шелковые струи
Снежинок тысячи блестят...
И лент красивейший наряд...

И золотые бубенцы...
Быстры, как ветер! Молодцы!
А сани, слово хрусталём
Отлиты снежным декабрем,
В узорах синей канители
Остановились возле ели...
Ну, просто сказочный пейзаж!
Как Новогодний вернисаж!
Снегурочка сошла с саней
И Дед Мороз, конечно с ней.
С возов снимая сразу, с ходу
Подарки раздают народу.
Но вот часы двенадцать бьют
К столу шампанское дают.
Речь держит старший, Дед Мороз -
Я тост для всех один привёз -
За Вас, простой лесной народ!
Пусть в доме Вашем мир живёт!
Вокруг такая красота!
Пусть правит в сказках доброта!
Я в честь лесного пью народа,
Всех поздравляю с Новым Годом!
Вздохнула бабушка Яга -
Остался б здесь он навсегда!
Я бы ему кисель варила,
И пирогами бы кормила...
Кащей разумно возразил -
Он всё бы здесь захолодил.
И у твоей Яга избушки
Куриные отмерзли б ножки...
Люблю тебя Кащей Кащеич,
За то, что думать ты умеешь
Своею лысой головой,
Давай шампанское открой.
И не жалей, налей по полной!
Нахлынули на бабку волны....
А где Горыныч, остальные?
Они с гостями, все хмельные!
Яга в ответ - Всё хорошо!
И Новый Год уже пришёл!
Пускай гуляют, веселятся...
На то и праздник, что ругаться?
Совет на славу потрудился!
А кот Баюн, кажись влюбился!
Глядишь, что скоро в этот год
Получим мы большой окот!
Пушистых маленьких котят,
С десяток мелких баюнят.

© Copyright: Николай Алексеев, 2023, http://literklubisety.ucoz.com/

Тут, поздно уж его винить,
Взять в наказанье оженить!
А, ладно, что я всё с котом?
Его оставим на потом.
Давай споём с тобой Кащей.
Ещё по полненькой налей.
И новогоднюю споём.
Неплохо всё же мы живём...
Вдвоём по рюмочке махнули
И песню дружно затянули -
Потолок ледяной, Дверь скрипучая,
За шершавой стеной Тьма колючая...

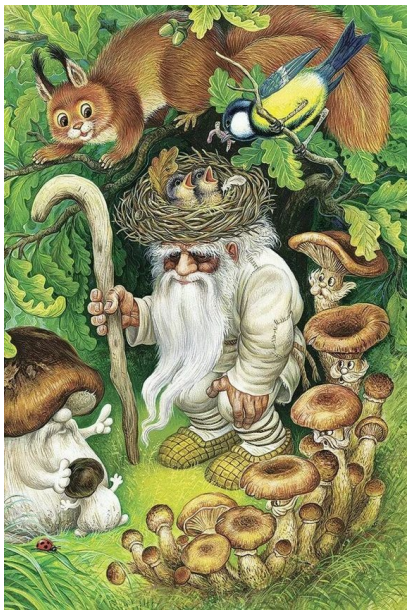

Я слушал песню про метели,
Меня же тоже пригласили.
Немного даже им подпел,
От сказки этой захмелел.
Живут у леса на опушке
Лесные жители, зверюшки.
И всё у них всегда в порядке,
Всё чинно, благородно, гладко.
Почти, что так, как у людей,
Но только всё у них добрей!
Живут себе без президентов,
И нет к напастям прецедентов.
Ни те речей предновогодних,
Ни лживых СМИ, площадной сводни...
Жаль было с ними расставаться,
Хотелось навсегда остаться.
Но кто бы Вам всё рассказал,
В какую сказку я попал!?

В каком лесу, где праздник был
Я напрочь, попросту забыл!
Хоть вырви глаз, не расскажу!
Дорогу к ним не покажу!
Нельзя пускать туда людей -
Полезет грязь из всех щелей,
И образуется болото,
Начнётся на зверей охота.
Пусть жить научатся у них,
Прочтут мой новогодний стих.
В нём правда из красивой сказки!
Снимите люди с себя маски!
Тогда Вам может сами звери
Отроют в сказку эту двери!

© Copyright: Аленик, 2019
Свидетельство о публикации №119010106126

продолжение следует

Лесная сказка

продолжение.

Я в сказке не был много лет.
Не посещал лесной совет
В избушке на куриных ножках,
Где проживает бабка Ёжка.
И вот пришла сегодня мысль,
Что надо сказку посетить.
Хочу узнать под Новый Год
Как там лесной народ живёт.
Леса уже стоят в снегах,
И может бабушка Яга,
Лесной совет уж собрала,
Решать насущные дела.
Дорогу помню, не забыл,
И лыжи в сказку навострил.
Хоть притомился и устал,
Но в сказку во время попал.
К избушке на куринных ножках
Вела знакомая дорожка.
А в ней горел вечерний свет
И заседал лесной совет.
Решали неотложно дело-
Баюна кошка окотилась.
Двенадцать маленьких котят!

И все и есть, и пить хотят.
Бабуся сильно притомилась,
И наконец сама решилась
Котят советникам раздать.
По одному пришлось на брата,
Согласно выбранного штата
Всем членам нашего совета
Кормить, растить котят до лета.
А там, глядишь, как
подрастут
Из леса к людям и уйдут.
Ведь не прогонят их взашей,
У них у всех полно мышей.
Вот так! Вздохнула бабка Ёжка
Всё утрясётся понемножку.
Молчит, задумался совет,
Но выхода другого нет!
Кащей бабусю поддержал,
При этом всё таки сказал :
Чтоб был потом во всём порядок,
Кастрировать кота бы надо!
Ох, что тут началось!
Нутро Баюна затрялось.
Стал умолять его простить,
Что больше этому не быть.
Что лучше уж тогда на плаху.
Короче, натерпелся страху.
Смеялись все и бабка Ёжка,
А с ней Баюнова кошка.
Вот так, шутя решив вопрос,
Совет котят домой понёс.
А лес тихонечко притих.
Я записал всё это в стих,
И лёг на лавочке, у печки.
У них ведь всё по человечьи.
И в этой сказке в унисон
Мне снился необычный сон.
Что где - то на краю Земли
Мы так же жили, как они.
Дааа..., удивительная сказка!
И оказалось не напрасно
Все эти прошлые года
Стремился я попасть сюда.
Но вам дороги не найти,
Закрыты для людей пути.
Для всех кто ходит в лживой маске
Закрыты двери в эту сказку.
Мне очень просто повезло,

© Copyright: Николай Алексеев, 2023, http://literklubisety.ucoz.com/

Под тридцать первое число
С пути дороги к дому сбился,
В лесу однажды заблудился.
Лесные жители, совет
Спасли и выдали билет
На встречу с тем, тогдашним годом.
С тех пор дружу с лесным народом.
Вот, вроде, всё и рассказал
Как в сказку эту я попал.
Трещат дрова, избушка спит,
И из трубы дымок валИт.
Зевнув на звёзды и Луну,
Я снова, до утра уснул.

P.s. продолжение следует.

Лесная сказка (продолжение)

В гостях у сказки

И вот январь уж на носу.
Переполох стоит в лесу.
Уж Новый год перед порогом,
А дел ещё довольно много.
Здесь дело каждому найдется,
И всё конечно обойдется.
К тому же бабушка Яга
Хоть и добра, но и строга.
Порядок любит, чистоту.
И все наводят красоту.
В самом лесу и на опушке,
И в бабки Ёжкиной избушке
Белили печь и мыли пол.
В заботах целый день прошел.
На ветках изумрудной ёлки
Туда сюда снуют две белки.
На каждом ёлки этаже
Висят из лампочек драже.
А над макушкой, как всегда
Висит полярная звезда.
И Змей Горыныч тоже тут,
Готовит праздничный салют.
Погода же не подвела,
Закончить все дела дала.
Светило солнышко и лес
Казался чудом из чудес.
Прошло всё очень хорошо,
И день к концу уже пошёл.

Похоже всё! - Промолвил леший.
И тем себя и всех утешил.
Потом уж стал совет решать
Кого на праздник приглашать.
Тут встрепенулся Водяной -
Я Мымру приведу с собой.
Никто ему не возражал,
Кащей же сразу поддержал -
Я приглашу к нам Василису.
Влюбился что ли мачо лысый?
Никто, конечно же, непротив
Такой Кощеевой заботы.
Пусть все из сказок персонажи
ПереселЯтся в сказку нашу.
Пусть эта ночь на Новый год
Для всех сверхсказочно пройдёт.
Послать во все концы сорок,
Чтоб появились гости в срок.
На том вопрос и порешили.
Сороки в сказки поспешили.
Ещё есть ночь, ещё есть день,
Должны все к празднику успеть.
Устал народ и лессовет.
В избушке выключили свет
И разошлись спать по домам,
Желая доброй ночи вам!

продолжение следует....

Лесная сказка (продолжение)

В гостях у сказки...

С утра пришла пора чудес,
Упал пушистый снег на лес.
Но погода разгулялась
Туч на небе не осталось.
Время сказку подгоняет.
Месяц лодочкой плывёт.
День в заботах пролетает
Дело к вечеру идёт.
Прибывают в сказку гости,
Василиса прибыла,
И Кощей поправив кости,
Завертелся как юла.
И всё время подливает
Ей игристого вина.

Сердце, руку предлагает.
Призадумалась она.
В сказках разное бывает,
Неизвестно никому
Чем всё кончится не знают
Те кто в них давно живут.
Из арабской старой сказки
Появился Алладин,
И в тюрбановой повязке
Из кувшина вылез Джин.
Кот, лиса и Буратино,
И разбойник Бармалей....
Список очень, очень длинный
Прибывающих гостей.
Места всем в лесу хватает,
Дружный в нём живёт народ.
Год прошедший провожает
Чтобы встретить Новый Год.
Пусть не царские палаты,
Но везде на всех столах
Винегреты и салаты....,
Пироги, блины, халва...
Есть и разные, настойки.-
Местный ягодный разлив.
Вкус у них совсем не горький,
Голова с них не болит.
Бабка Ёжка запретила
Самогонное питьё,
Если что, возьмет на вилы.
Может даже и прибьёт.
Вот шампанское всем можно,
Как такое запретить?
Ей самой довольно сложно,
Чтоб шампанское не пить.
Стрелки дружной парой пляшут,
И к двенадцати идут.
А по полю тройка скачет,
Новый Год уж тут, как тут.
У ворот хрустальных кони,
Гривы, сбруи серебром.
Старый Год уже уходит,
Вслед идя за декабрём.
В небе звёзды тихо тают.
Вот, часы двенадцать бьют.
Сказка Новый Год встречает,
Вспыхнул праздничный салют!
Льётся свет звезды Полярной,
Ёль гирляндами горит

А под ней лежат подарки
Для счастливой детворы.
Сказки это дверцы в наше детство
Приоткрытые всегда.
Остаются в нашем сердце
Вдаль ушедшие года.
В них избушка, бабка Ёжка,
Змей Горыныч, лессовет,
В приоткрытое окошко,
Льётся ровный лунный свет.
Жаль мне с ними расставаться.
Добрый, сказочный народ.
Но надолго здесь остаться
Сказка тоже не даёт.
И дорогу охраняет
От непрошенных гостей.
Люди совесть потеряли
Из за жадности своей.
Мне же просто худо было,
Лесные жители спасли.
И Бабка Ежка разрешила
В лесную сказку заходить.
У леса на опушке
В натопленной избушке
Под утро выключили.
Устав уснул лесной совет.
Я в путь-дорогу собираюсь,
Со сказкой зимнею прощаюсь.
Уже пора, уже светает.
А кот Баюн опять гуляет...